

REPÚBLICA DE COLOMBIA



GACETA DEL CONGRESO

SENADO Y CÁMARA

(Artículo 36, Ley 5ª de 1992)

IMPRENTA NACIONAL DE COLOMBIA

www.imprenta.gov.co

ISSN 0123 - 9066

AÑO XXXI - N° 659

Bogotá, D. C., Miércoles, 8 de junio de 2022

EDICIÓN DE PÁGINAS

DIRECTORES:

GREGORIO ELJACH PACHECO

SECRETARIO GENERAL DEL SENADO

www.secretariasenado.gov.co

JORGE HUMBERTO MANTILLA SERRANO

SECRETARIO GENERAL DE LA CÁMARA

www.camara.gov.co

RAMA LEGISLATIVA DEL PODER PÚBLICO

SENADO DE LA REPÚBLICA

INFORMES DE CONCILIACIÓN

INFORME DE CONCILIACIÓN AL PROYECTO DE LEY NÚMERO 256 DE 2021 SENADO, 465 DE 2020 CÁMARA

por medio de la cual se crea una zona económica y social especial (ZESE) para el Distrito de Barrancabermeja.

**INFORME DE CONCILIACIÓN PROYECTO DE LEY NÚMERO 256 DE 2021
SENADO- 465 DE 2020 CÁMARA "POR MEDIO DE LA CUAL SE CREA UNA
ZONA ECONÓMICA Y SOCIAL ESPECIAL (ZESE) PARA EL DISTRITO DE
BARRANCABERMEJA"**

Bogotá D.C., Junio 8 de 2022

Honorable Senador,
JUAN DIEGO GÓMEZ JIMÉNEZ
Presidente del Senado de la República

Honorable Representante,
JENNIFER KRISTIN ARIAS FALLA
Presidente de la Cámara de Representantes

Asunto: Informe de conciliación al Proyecto de Ley Número 256 DE 2021 SENADO- 465 DE 2020 CÁMARA "Por medio de la cual se crea una Zona Económica y Social Especial (ZESE) para el Distrito de Barrancabermeja"

Señores Presidentes,

Dando cumplimiento a la honrosa designación efectuada por las presidencias del Honorable Senado de la República y de la Honorable Cámara de Representantes y de conformidad con los artículos 161 de la Constitución Política y 186 y siguientes de la Ley 5ª de 1992, los suscritos nos permitimos someter a consideración de las Plenarias de Senado y de la Cámara de Representantes el texto conciliado del proyecto de ley de la referencia.

I. CONCILIACIÓN DE LOS TEXTOS APROBADOS EN LA PLENARIA DE LA CÁMARA DE REPRESENTANTES Y EL SENADO DE LA REPÚBLICA

Con el fin de dar cumplimiento a la designación realizada, como miembros de la Comisión de Conciliación, procedimos a realizar un estudio comparativo de los textos aprobados en la Plenaria de la Cámara de Representantes y del Senado de la República, en sesiones celebradas en los días 26 de octubre del 2021 y 7 de junio del 2022, respectivamente.

En dicha revisión se evidenció que el mayor cambio que tuvo el proyecto de ley, ocurrió en comisión 3 de Senado como consecuencia del Concepto favorable del Ministerio de Hacienda

y Crédito Público, dicho concepto solicitó la simplificación del articulado quedando reducido a solamente tres (3), de los diez (10) que fueron aprobados por la Cámara.

En Plenaria de Senado se aprobó el texto sin modificaciones a como fue presentado en el informe de ponencia publicado en la gaceta 531 del 18 de mayo del 2022.

Dicha reducción no afecta en nada la esencia del proyecto, solo simplifica su contenido al cobijarse bajo el régimen del ZESE creado por la ley 1955 del 2019.

En consecuencia, con los cambios evidenciados, se optó por acoger el texto aprobado en la Plenaria del Honorable Senado de la República al ser el texto más simple, claro y aquel que cuenta con el aval del Ministerio de Hacienda y Crédito Público.

A continuación, presentamos el comparativo de los textos aprobados por las honorables Cámaras del Congreso de la República:

TEXTO APROBADO POR LA CÁMARA DE REPRESENTANTES	TEXTO APROBADO POR EL SENADO DE LA REPÚBLICA	OBSERVACIONES
TÍTULO Por medio de la cual se crea una Zona Económica y Social Especial (ZESE) para el Distrito de Barrancabermeja	TÍTULO Por medio de la cual se crea una Zona Económica y Social Especial (ZESE) para el distrito de Barrancabermeja	IGUAL
Artículo 1º. Zona Económica y Social Especial (ZESE) para el Distrito de Barrancabermeja. Créese un régimen especial en materia tributaria para el Distrito Especial Portuario, Biodiverso, Industrial y Turístico de Barrancabermeja, a fin de atraer inversión nacional y extranjera y así contribuir al mejoramiento de las condiciones de vida de su población y la generación de empleo.	Artículo 1º. El régimen especial en materia tributaria – ZESE de que trata el artículo 268 de la Ley 1955 del 2019 es aplicable al Distrito Especial Portuario, Biodiverso, Industrial y Turístico de Barrancabermeja, con el cumplimiento de las condiciones y requisitos previstos en dicha disposición y lo indicado en la presente Ley.	Se acoge modificación de Senado
Artículo 2º. Beneficiarios de la ZESE. Este régimen aplicará a las sociedades comerciales que se constituyan con domicilio principal en la ZESE antes	Artículo 2º. Este régimen aplicará a las sociedades comerciales que se constituyan en la ZESE del Distrito de Barrancabermeja dentro de los	

<p>referida dentro de los cinco (5) años siguientes a la entrada de la presente Ley, bajo cualquiera de las modalidades definidas en la legislación vigente o las sociedades comerciales existentes que durante ese mismo término se acojan a este régimen especial y demuestren un aumento del quince por ciento (15%) del empleo directo generado tomando como base el promedio de los trabajadores vinculados durante los dos últimos años, el cual se debe mantener como mínimo durante el periodo de vigencia del beneficio, y cuya actividad económica principal consista en el desarrollo de actividades industriales, agropecuarias, comerciales, turísticas o de salud.</p> <p>En todo caso el empleo directo generado por la sociedad comercial debe comprender como mínimo un treinta por ciento (30%) de mano de obra local.</p> <p>Parágrafo. Para que se dé el reconocimiento de los beneficios tributarios y económicos previstos en esta ley, el beneficiario deberá desarrollar toda su actividad económica en la ZESE y los productos que prepare o provea podrán ser vendidos y despachados en la misma o ser destinados a lugares del territorio nacional o al exterior.</p>	<p>tres (3) años siguientes a la entrada en vigencia de esta ley, en las condiciones de la normatividad aplicable en virtud del artículo 268 de la Ley 1955 de 2019.</p>	<p style="text-align: center;">Se acoge modificación de Senado</p>
<p>Artículo 3°. Beneficio en el impuesto sobre la renta. La</p>		

<p>tarifa del impuesto sobre la renta aplicable a los beneficiarios de la ZESE será del cero por ciento (0%) durante los primeros cinco (5) años contados a partir de la constitución de la sociedad, y del cincuenta por ciento (50%) de la tarifa general para los siguientes cinco (5) años.</p>	<p>ELIMINADO</p>	<p>Se acoge eliminación de Senado</p>
<p>Artículo 4°. Beneficio de retención en la fuente. Cuando se efectúen pagos o abonos en cuenta a un beneficiario de la ZESE, la tarifa de retención en la fuente se calculará en forma proporcional al porcentaje de la tarifa del impuesto sobre la renta del beneficiario, así: del cero por ciento (0%) durante los primeros cinco (5) años y del cincuenta por ciento (50%) para los cinco (5) siguientes.</p> <p>Los beneficiarios de la ZESE calcularán, en forma proporcional al porcentaje de la tarifa del impuesto sobre la renta y complementario, la autorretención de que tratan los Artículos 1.2.6.6 al 1.2.6.11 del Decreto 1625 del 2016, Único Reglamentario en Materia Tributaria, o aquellas normas que lo modifiquen, adicionen o sustituyan</p>	<p>ELIMINADO</p>	<p>Se acoge eliminación de Senado</p>
<p>Artículo 5°. Suministro de información. Durante los diez (10) años siguientes, los beneficiarios de la ZESE enviarán antes del treinta (30) de marzo del año siguiente gravable a la Dirección Seccional respectiva o la que haga sus veces</p>		

de la Unidad Administrativa Especial de Impuestos y Aduanas Nacionales (DIAN), los siguientes documentos, los cuales esta entidad verificará con la declaración de impuesto sobre la renta correspondiente:

1. Declaración juramentada del beneficiario ante notario público, en la cual conste que se encuentra instalado físicamente en la jurisdicción del Distrito de Barrancabermeja y que se acoge al régimen de la ZESE.

2. Certificado de Existencia y Representación Legal de las sociedades constituidas que se acojan al beneficio estipulado en esta ley.

3. Las sociedades ya constituidas a la entrada en vigencia de la presente Ley, además deben acreditar el incremento del quince por ciento (15%) en el empleo directo generado, mediante certificación de revisor fiscal o contador público, según corresponda, en la cual conste el promedio de empleos generados durante los dos últimos años y las planillas de pago de seguridad social respectivas.

4. Los beneficiarios deben reportar a la DIAN y al Ministerio de Comercio, Industria y Turismo las diferentes inversiones nacionales y extranjeras, que han recibido con el fin de medir el alcance de los objetivos pretendidos por la presente Ley. Por lo tanto, ambas entidades deberán entregar un

ELIMINADO

**Se acoge
eliminación de
Senado**

<p>informe anual por el termino de 10 años, al Senado y a la Cámara de Representantes en el que se cuantifique la información relacionada con el incremento de la inversión nacional y extranjera, el mejoramiento de las condiciones de vida de la población y el fomento del empleo.</p>		
<p>Artículo 6°. Reglamentación. El Gobierno Nacional podrá reglamentar cualquiera de los asuntos y materias objeto de la presente Ley para facilitar su aplicación e interpretación.</p>	<p>ELIMINADO</p>	<p>Se acoge eliminación de Senado</p>
<p>Artículo 7°. Sanciones. Sumado a la pérdida de los beneficios de que trata la presente Ley y las sanciones estipuladas en el artículo 651 del Estatuto Tributario de los impuestos administrados por la Dirección General de Impuestos Nacionales (DIAN), se podrán imponer las sanciones administrativas, penales, disciplinarias, comerciales y civiles aplicables y vigentes tanto a las sociedades como a sus representantes, en caso de que se compruebe que incumplen las disposiciones aquí previstas.</p>	<p>ELIMINADO</p>	<p>Se acoge eliminación de Senado</p>
<p>Artículo 8°. Obras por impuestos. Las personas jurídicas contribuyentes del impuesto sobre la renta y complementarios, que adelanten su actividad económica en el Distrito de Barrancabermeja y que en el año o período gravable obtengan ingresos brutos iguales</p>	<p>ELIMINADO</p>	<p>Se acoge eliminación de Senado</p>



<p>o superiores a 33.610 UVT, podrán efectuar el pago hasta del cincuenta por ciento (50%) del impuesto a cargo, determinado en la correspondiente declaración de renta, mediante la destinación de dicho valor a la inversión directa en la ejecución de proyectos viabilizados y prioritarios de trascendencia social en el Distrito de Barrancabermeja, relacionados con el suministro de agua potable, alcantarillado, energía, salud pública, educación pública o construcción y/o reparación de infraestructura vial.</p>		
<p>Artículo 9°. Excepciones de aplicación. Las disposiciones de la presente Ley no serán aplicables a las empresas dedicadas a las actividades de exploración, explotación, producción, refinación, transporte y comercialización de minerales e hidrocarburos. De igual manera no se aplicarán a las sociedades comerciales existentes que trasladen su domicilio fiscal al Distrito de Barrancabermeja durante el periodo de vigencia del beneficio tributario. Parágrafo TRANSITORIO. Las personas declarantes del impuesto de renta y que sean beneficiarias de descuentos o rentas exentas estipuladas en la Ley 1819 de 2016 y en la presente Ley, deberán informar a la Dirección de Impuestos y Aduanas Nacionales (DIAN), el cambio de régimen tributario bajo el cual desean declarar el impuesto a la</p>	<p>ELIMINADO</p>	<p>Se acoge eliminación de Senado</p>
<p>renta.</p>		
<p>Artículo 10°. Vigencia. La presente Ley entra en vigencia a partir de su promulgación y deroga todas las disposiciones que le sean contrarias.</p>	<p>Artículo 3°. Vigencia. La presente Ley entra en vigencia a partir de su promulgación y deroga todas las disposiciones que le sean contrarias.</p>	<p>Se acoge re numeración de Senado</p>

<p>De esta manera, los suscritos conciliadores, solicitamos a las plenarios del Honorable Congreso de la República aprobar el texto conciliado del Proyecto de Ley Número 256 DE 2021 SENADO- 465 DE 2020 CÁMARA "Por medio de la cual se crea una Zona Económica y Social Especial (ZESE) para el Distrito de Barrancabermeja"</p> <p>Cordialmente,</p> <div style="display: flex; justify-content: space-around; align-items: center;"> <div style="text-align: center;">  <p>ÉDGAR DÍAZ CONTRERAS Senador de la República</p> </div> <div style="text-align: center;">  <p>ÓSCAR VILLAMIZAR MENESES Representante a la Cámara por Santander</p> </div> </div>	<p style="text-align: center;">II. TEXTO CONCILIADO AL PROYECTO DE LEY NÚMERO 256 DE 2021 SENADO- 465 DE 2020 CÁMARA "POR MEDIO DE LA CUAL SE CREA UNA ZONA ECONÓMICA Y SOCIAL ESPECIAL (ZESE) PARA EL DISTRITO DE BARRANCABERMEJA"</p> <p style="text-align: center;">EL CONGRESO DE LA REPÚBLICA</p> <p style="text-align: center;">DECRETA:</p> <p>Artículo 1º. El régimen especial en materia tributaria – ZESE de que trata el artículo 268 de la Ley 1955 del 2019 es aplicable al Distrito Especial Portuario, Biodiverso, Industrial y Turístico de Barrancabermeja, con el cumplimiento de las condiciones y requisitos previstos en dicha disposición y lo indicado en la presente Ley.</p> <p>Artículo 2º. Este régimen aplicará a las sociedades comerciales que se constituyan en la ZESE del Distrito de Barrancabermeja dentro de los tres (3) años siguientes a la entrada en vigencia de esta ley, en las condiciones de la normatividad aplicable en virtud del artículo 268 de la Ley 1955 de 2019.</p> <p>Artículo 3º. Vigencia. La presente Ley entra en vigencia a partir de su promulgación y deroga todas las disposiciones que le sean contrarias.</p> <p>Cordialmente,</p> <div style="display: flex; justify-content: space-around; align-items: center;"> <div style="text-align: center;">  <p>ÉDGAR DÍAZ CONTRERAS Senador de la República</p> </div> <div style="text-align: center;">  <p>ÓSCAR VILLAMIZAR MENESES Representante a la Cámara por Santander</p> </div> </div>
---	---

PONENCIAS

PONENCIAS PARA PRIMER DEBATE AL PROYECTO DE LEY NÚMERO 350 DE 2022 SENADO, 065 DE 2021 CÁMARA

por medio de la cual se fomenta la inclusión y participación de las mujeres en los programas para el emprendimiento, formación y desarrollo empresarial.

<p>Bogotá, 7 de junio de 2022</p> <p>Respetado RAFAEL OYOLA ORDOSGOITIA Secretario Comisión Tercera Constitucional Permanente Senado de la República Ciudad</p> <p style="text-align: center;">Asunto: Ponencia para Primer Debate al Proyecto de Ley No. 350 de 2022 - Senado, 065 de 2021 - Cámara "Por medio de la cual se fomenta la inclusión y participación de las mujeres en los programas para el emprendimiento, formación y desarrollo empresarial".</p> <p>Respetado Doctor:</p> <p>De conformidad con lo dispuesto en los artículos 174, 175 y 176 de la Ley 5ª de 1992 y en atención a la designación efectuada por la Mesa Directiva como ponentes para primer debate, presentamos el informe de ponencia positiva para primer debate en Senado al Proyecto de Ley No. 350 de 2022 - Senado, 065 de 2021 - Cámara "Por medio de la cual se fomenta la inclusión y participación de las mujeres en los programas para el emprendimiento, formación y desarrollo empresarial".</p> <p>Atentamente,</p> <div style="display: flex; justify-content: space-around; align-items: center;"> <div style="text-align: center;">  <p>ANDRÉS FELIPE GARCÍA ZUCCARDI Senador de la República Ponente</p> </div> <div style="text-align: center;">  <p>EMMA CLAUDIA CASTELLANOS Senadora de la República Ponente</p> </div> </div>	<p style="text-align: center;">PONENCIA PARA PRIMER DEBATE EN SENADO AL PROYECTO DE LEY NO. 350 DE 2022 SENADO "POR MEDIO DE LA CUAL SE FOMENTA LA INCLUSIÓN Y PARTICIPACIÓN DE LAS MUJERES EN LOS PROGRAMAS PARA EL EMPRENDIMIENTO, FORMACIÓN Y DESARROLLO EMPRESARIAL"</p> <p>1. TRÁMITE Y ANTECEDENTES</p> <p>El presente proyecto de ley es una iniciativa parlamentaria, presentado el día 21 de julio de 2021 ante la Secretaría General de la Cámara de Representantes por las honorables representantes Catalina Ortiz Lalinde, Jennifer Kristin Arias Falla, Karen Violette Cure Corcione, Jezmi Lizeth Barraza, Mónica Liliana Valencia Montaña, Juanita María Goebertus Estrada, Ángela María Robledo Gómez, Irma Luz Herrera Rodríguez, Flora Perdomo Andrade, Adriana Magali Matiz Vargas y el honorable representante Mauricio Andrés Toro Orjuela; así como las honorables senadoras Esperanza Andrade de Osso, Ana María Castañeda Gómez, Nora María García Burgos, Maritza Martínez Aristizabal y Amanda Rocío González Rodríguez.</p> <p>Fue aprobado en su primer debate el 9 de noviembre de 2021, posteriormente, en sesión plenaria especial del Día de la Mujer en la Cámara de Representantes, el 30 de marzo de 2022, siendo aprobado por unanimidad en segundo debate.</p> <p>En Senado, el proyecto es remitido a la Comisión Tercera por tratarse de asuntos de nuestra competencia, en lo cual se nos hace designación como ponentes el día 20 de abril de 2022. Presentamos ante su despacho ponencia positiva para primer debate en el honorable Senado de la República.</p> <p>2. OBJETO DEL PROYECTO</p> <p>El presente proyecto de ley tiene por objeto fomentar el desarrollo empresarial de la mujer al garantizar la definición de cuotas de participación femenina en los proyectos articulados por el Sistema Nacional de Competitividad e Innovación y por los programas de emprendimiento y desarrollo empresarial.</p> <p>3. PROBLEMA A RESOLVER Y MEDIDAS PROPUESTAS</p> <p>Para explicar en mayor detalle el problema de política pública identificado en el presente proyecto de ley y entrar posteriormente a definir las razones de cada una de las medidas propuestas, se hace necesario realizar una revisión del estado actual de las cosas sobre la exclusión de la mujer en los programas, planes y proyectos del Estado desde una perspectiva de género, reconociendo las brechas existentes y las constantes dificultades de la mujer para acceder a éstos.</p>
---	---

3.1. Exclusión de las mujeres de los programas de fomento

Lo primero por mencionar, pues, es que los programas de fomento al desarrollo empresarial femenino no garantizan la participación femenina a nivel nacional, ni a nivel territorial; no obstante la ley de emprendimiento haya generado ciertos insumos para ayudar a mitigar dicho problema. Es dable entonces suponer que aunque actualmente se encuentra la existencia de un Fondo para la Mujer en estos programas, lo cierto es que éste no deja de estar supeditado a las dinámicas políticas de asignación de recursos y fomento gubernamental, por lo cual se hace necesario blindar esta circunstancia mediante la creación de estándares mínimos de participación femenina, como se mencionará.

3.1.1. A nivel nacional

Bien es sabido que los recursos asignados al sector de emprendimiento no son los más robustos del presupuesto total de inversión. Para 2021, el presupuesto asignado para las TIC, Ciencias y Comercio suma 1,72 billones aproximadamente, lo cual es apenas el 2.9% del presupuesto de inversión de la Nación. Bajo este panorama, por una parte, la Ley 2069 de 2020 que impulsa el emprendimiento en Colombia, centraliza los recursos, programas e instrumentos del emprendimiento y el fomento al desarrollo empresarial en iNNpulsa. La articulación de todos los programas, recursos e instrumentos quedan en iNNpulsa, más no hay una definición general de los criterios que debería seguir cada uno a nivel nacional en los términos de brecha de género. Por supuesto, con la creación del Patrimonio Autónomo “Fondo Mujer Emprende”, se dio un primer paso en el reconocimiento de las grandes brechas de género en las políticas institucionales.

Sin embargo, estos avances tienen ciertos matices y asuntos por complementar. Para dar un orden de dimensión, a valor presente indexado, los fondos de mujeres (Mujer Emprende y Mujer + Ciencia) tuvieron un capital inicial de 21.014 millones mientras que el del “Fondo de Fondos” fue 138.000 millones. En otras palabras, los fondos de la mujer sólo representan el 16% de lo que tiene el Fondo de Fondos para 2021 y, a su vez, representan el 9,8% de lo asignado para todo el sector Comercio en inversión de competitividad empresarial. Esta aproximación permite arrojar la premisa de que, como sugiere la evidencia internacional sobre *Gender Mainstreaming* de organismos como ONU Mujeres, OCDE, CEPAL y Banco Mundial; puede resultar más efectivo efectuar participaciones mínimas en todos los programas de emprendimiento y empleo del Estado que directamente crear uno sólo para mujeres, pues éste puede quedar supeditado al presupuesto anual que se le asigne y a las dinámicas políticas.

En ese sentido, aunque se está frente a la posibilidad de movilizar un alto porcentaje de inversión para mujeres, pues considerando tanto los valores de movilización de recursos de iNNpulsa (2017) como los valores destinados por el Fondo Emprender del Sena en capital semilla (2020), los fondos de la Ruta STEM del Mintic (2021) y el proyecto de Programación para niños y niñas del Mintic (2021), se estaría hablando de por lo menos 323 mil millones de pesos; se tiene que éstos no están haciendo ninguna consideración especial a la participación femenina. La inclusión de criterios diferenciadores a favor del emprendimiento de la mujer, en diferentes sectores, se queda corto como política nacional para el emprendimiento en general, pues los

programas ejecutados a nivel nacional se hacen sin consideración de la evidente brecha existente en el mercado laboral y en la economía.

Por lo tanto, se requerirá que todos los programas, recursos e instrumentos a nivel nacional tengan que **establecer un indicador mínimo de participación femenina en los destinatarios de cada programa, instrumento y recurso bajo el estudio de identificación de brechas de género que cada programa diagnostique**. De esta forma, se instituye una política transversal de equidad de género en todos los programas de fomento al emprendimiento y al desarrollo empresarial, sin depender exclusivamente del Fondo “Mujer emprende” y de las relaciones y/o dinámicas políticas que el manejo de éste implica; así como sin necesariamente estandarizar una cuota para todos los programas, pues hay que tener en cuenta las dinámicas, contextos y situaciones que cada uno implica en su estudio. Ésta sería, además, la razón por la cual **se buscará que iNNpulsa, de la mano de la Consejería para la Mujer, Ministerio de Comercio, Educación y otros, organicen un protocolo o guía base de criterios** a partir de los cuales los demás programas del Estado en emprendimiento y desarrollo empresarial, tanto nacionales como territoriales, deban basarse **para establecer su porcentaje mínimo de participación de mujeres según las brechas y dinámicas identificadas en cada uno**.

Por otro lado, la vinculación de mujeres a programas de formación para su integración al mercado laboral no ha sido paritaria y efectiva. Talento Digital es una de las coordinaciones del Ministerio de Tecnologías, que busca fortalecer el talento humano en el sector de la Industria Digital del país. No obstante, según el Ministerio de Educación, para 2018 sólo 1 de cada 3 personas que estudian carreras STEM (ciencia, tecnología, ingenierías y matemáticas por sus siglas en inglés) es mujer. La inscripción fue del 34,9% para mujeres y 65% para hombres; mientras que en la práctica son más las mujeres que se gradúan (56% frente a 43% de hombres).

Un ejemplo de esta brecha, aterrizada directamente en los programas de emprendimiento, se puede ver en el programa “Elegidos para triunfar” que busca formar 100.000 programadores para la cuarta revolución industrial de la Misión TIC. A modo general, el reporte de ejecución muestra que de 54.250 inscritos a marzo de 2021, sólo 1 de cada 3 personas son mujeres y, en todo caso, son mayores del rango de jóvenes. Visto desde una óptica territorial por ejemplo, sorprenden los resultados de vinculación en ciudades como Manizales: 52 hombres (78.79%) y 14 mujeres (21.21%) en noviembre de 2020.

En el caso de los programas educativos de las mujeres a modo general, 10.16% fueron en ciencias de la salud; 39.27% en economía, administración, contaduría y afines; 14.56% fue en ingeniería, arquitectura, urbanismo y afines y 1.54% en matemáticas y ciencias naturales. En el caso de los hombres, 5% fue en ciencias de la salud; 28.61% en economía, administración, contaduría y afines; 33.32% en ingeniería, arquitectura, urbanismo y afines; y 1.71% en matemáticas y ciencias naturales.

De lo anterior, es claro que el perfil de los profesionales graduados en profesiones STEM (Ciencia, Tecnología, Ingeniería y Matemáticas) no es igualitario entre géneros. Siendo así, debería haber una participación femenina mayor en los programas del

Estado dado que tienen una participación educativa y profesional igualitaria a los hombres.

Por lo anterior, **se requerirá que todos los programas de formación para el emprendimiento y STEM a nivel nacional del Estado, en cada uno de los Ministerios y Sectores Administrativos, deberán comprender, en el mismo sentido de la medida anterior, un porcentaje mínimo de participación femenina justificado bajo los criterios definidos en el orden nacional.**

3.1.2. A nivel territorial

De otro lado, el Sistema Nacional de Competitividad e Innovación (SNCI) definido en la Ley 1955 de 2019 y reglamentado en el Decreto 1081 de 2015 articula el Sistema Nacional de Ciencia, Tecnología e Innovación (SNCTI); el Sistema nacional de Innovación Agropecuaria (SNIA), la Comisión Intersectorial de Propiedad Intelectual (CIPI), el Consejo Nacional de Economía Naranja (CNEN); el Sistema Nacional Ambiental (SINA) y los demás sistemas, órganos e instancias relacionadas con competitividad, productividad e innovación. Además, coordina la elaboración, implementación y seguimiento de la agencia Nacional de Competitividad e Innovación.

Con todo, la articulación de los programas, recursos e instrumentos para el desarrollo empresarial y el emprendimiento no contienen, por definición, criterios de equidad de género en todos sus programas, o siquiera mencionan alguna estrategia de enfoque de género. Esto, además, en el entendido de que cada entidad territorial es autónoma de dirigir sus programas según la meta de gobierno que tengan.

Por lo tanto, en este proyecto de ley **se permitirá que las entidades territoriales definan en el mismo sentido nacional, un porcentaje mínimo de participación femenina justificado para programa e instrumento según los criterios definidos**. Para poder realizar dicha justificación según cada dinámica territorial, iNNpulsa Colombia, junto con las entidades mencionadas, asesorarán a las entidades territoriales para la definición de dicho porcentaje en cada programa.

3.2. Ausencia de criterios diferenciales de emprendimiento

Ahora bien, para poder definir un porcentaje mínimo de participación femenina es necesaria la definición de criterios orientadores para justificarlo desde una óptica de política pública y, por tanto, complementar la definición de emprendimiento y empresa femenina que ha venido desarrollándose por el Gobierno Nacional para incorporar a esta iniciativa de participación femenina.

3.2.1. Criterios para la participación femenina

La capacidad institucional y conocimiento de política pública del nivel nacional y del nivel territorial son diferentes para la definición de programas, instrumentos y recursos para el fomento al desarrollo empresarial y al emprendimiento femenino. Por lo tanto, será iNNpulsa, junto con las entidades relacionadas al emprendimiento y al desarrollo empresarial, quienes definan los criterios orientadores para justificar la participación femenina mínima en cada proyecto, programa, instrumento y recurso destinado al emprendimiento y al desarrollo empresarial en el país. Esto, por supuesto, en el

objetivo de que no sea únicamente el establecimiento de una cuota directa, sino que haya una planeación suficiente detrás que denote y cuantifique el impacto positivo que un porcentaje asignado de participación femenina dé hacia la reducción de esta brecha de género en el emprendimiento identificada dentro de cada programa como ya se ha mencionado.

En ese sentido, se buscaría que las entidades mencionadas desarrollen un documento de política que haga las veces de guía base o protocolo a partir del cual se definen unos criterios generales para que las demás entidades puedan basarse y así establecer, dentro de las dinámicas de cada programa y proyecto mencionados, la participación mínima obligatoria de las mujeres en éstos. Será obligatorio para cada programa estudiar y diagnosticar una brecha de género en el objetivo que busque, para así a paso seguido establecer el porcentaje de participación obligatoria.

3.2.2. Definición de emprendimiento y empresa femenina

Finalmente, el parágrafo 9 del artículo 46 de la Ley de Emprendimiento determina que será iNNpulsa Colombia, en conjunto con otras entidades del Gobierno Nacional, quienes establecerán las respectivas definiciones de emprendimiento y sus diferentes características y tipos. Sin embargo, el parágrafo 2 del artículo 47 de la misma Ley determina que será el Gobierno Nacional únicamente quien defina qué se entiende por emprendimiento y empresa de mujer.

Por lo tanto, este proyecto de Ley ajustará la definición de dicho parágrafo para que guarde coherencia con la articulación general del emprendimiento realizada por iNNpulsa Colombia y sea éste último, a partir del desarrollo que ya ha venido realizando la Consejería para la Mujer con otras entidades, la definición de los emprendimientos de mujeres; que por ahora se perfila como aquéllos que en los cuales las mujeres tienen más de la mitad de propiedad empresarial o participación en los cargos de nivel directivo.

4. JUSTIFICACIÓN DEL PROYECTO

América Latina ha alcanzado un nivel cercano a la paridad en la salud y educación, pero tiene grandes disparidades en lo relativo a la participación económica femenina. Powers y Magnoni indican que en el índice global de disparidad entre géneros 2009 para América Latina que Colombia se encontraba en el puesto 39, el mejor puesto de todo el índice seguido por Perú y Bolivia.

El Global Entrepreneurship Monitor Women (GEM Women) de 2012 estimó que en el mundo más de la tercera parte de las personas involucradas en una actividad emprendedora son mujeres. En 2010, para el Banco Interamericano de Desarrollo (BID), las empresas de propiedad femenina registran, en promedio, menores beneficios y baja productividad del trabajo que las que pertenecen a hombres. De igual forma, según datos de la OCDE en 2012, sumados a los de Powers y Magnoni, en todos los sectores económicos que estudiaron, la proporción de las utilidades mensuales promedio respecto de las ventas es de 12.6% para las empresas de mujeres y 14.6% para las empresas de hombres; en Italia las ventas representaron sólo 26% de lo

vendido en comparación con las empresas dirigidas por hombres; en México fue 38%, en Finlandia 44% y en Estados Unidos 11%.

Para entender entonces la necesidad de fomento al desarrollo empresarial y el emprendimiento femenino en Colombia, conviene revisar la posición de la mujer colombiana en la economía, y el rol de los fondos de apoyo al emprendimiento y al desarrollo empresarial.

4.1. Brechas de género en la economía colombiana

La división sexual del trabajo en Colombia ha sido objeto de análisis por el Departamento Administrativo Nacional de Estadística (DANE). De acuerdo con las estadísticas oficiales, las mujeres son el 51.1% de la población en edad de trabajar. Sin embargo, son menos de la mitad de la Población Económicamente Activa. En 2020, su participación en la PEA disminuyó, especialmente entre abril y septiembre: En el trimestre de abril-junio fue del 42.9% al 40.9%. Así mismo, en el trimestre julio-septiembre fue de 41.9% al 40.8%.

Gráfica 1 – División sexual de la población en edad de trabajar

Población en edad de trabajar – PET y Económicamente Activa – PEA, según sexo



Fuente: DANE (2020).

La brecha de la tasa de ocupación de 2011 a 2020 fue en promedio de 22.4 puntos porcentuales. En 2020 la tasa de ocupación de las mujeres disminuyó hasta 7.6 puntos porcentuales respecto al año anterior, mientras que la de los hombres disminuyó solo 6.1 puntos porcentuales. En la última década, la tasa de desempleo de las mujeres ha sido superior a la de los hombres en por lo menos 4.9 puntos porcentuales y nunca ha alcanzado valores de un dígito.

Gráfica 2 - Brechas de género históricas



Fuente: DANE (2020).

En el 2020 el 51.9% de las mujeres en edad de trabajar no están ocupadas ni buscando trabajo. Este mismo porcentaje fue de 29.2% para los hombres, habiendo sufrido un incremento de 5 puntos porcentuales para mujeres y 3.1 puntos porcentuales para los hombres. Durante el 2020, el 62.9% de las mujeres inactivas se dedicaban a oficios del hogar frente a 13.2% de los hombres. Este porcentaje, para el 2019, era de 58.9% y de 8.1% respectivamente.

Gráfica 3 – Población inactiva como porcentaje de la PET y por tipo de actividad

Inactividad* o población económicamente no activa (PNEA) No está laborando (ocupadas) ni buscando trabajo (desocupadas)

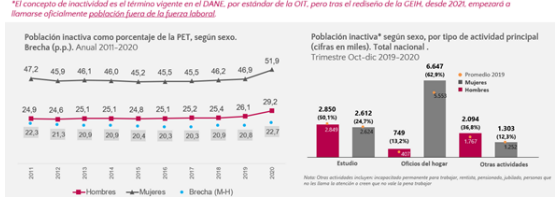

Fuente: DANE (2020).

Las brechas en el mercado laboral se relacionan con la inequitativa distribución del trabajo no remunerado. Según la última Encuesta de Uso del Tiempo del DANE (ENUJ), las mujeres trabajan en promedio 2 horas con 10 minutos más que los hombres al día. Así mismo, las mujeres reciben remuneración por el 51.2% del tiempo que trabajan; mientras que este porcentaje es de 72.9% para los hombres. Finalmente, el 90% de las mujeres realizan actividades de trabajo no remunerado; mientras que este porcentaje es de 62% de los hombres.

Gráfica 4 – Tiempo en actividades de trabajo desagregado por género

Tiempo en actividades de trabajo, según sexo (hh:mm)

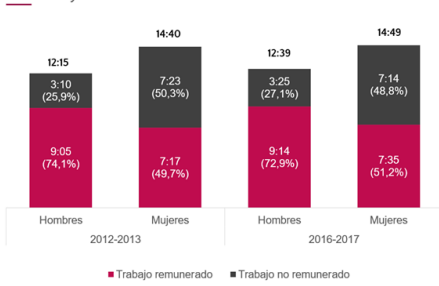

Fuente: DANE (2020).

Finalmente, el último Boletín Técnico de la Gran Encuesta Integrada de Hogares (GEIH) del DANE, para el trimestre móvil de noviembre 2020 a enero 2021, las brechas de género en mercado laboral se mantuvieron por encima de 6 puntos porcentuales. Esto se refleja en la cantidad de mujeres desocupadas vs. La población de hombres desocupados.

Tabla 1 – brecha en la tasa de desempleo por dominio geográfico

Dominio geográfico	Tasa de desempleo (%)		Brecha en p.p.*
	Hombres	Mujeres	
Total nacional	11,1	19,6	-8,4
Centros poblados y rural disperso	4,4	14,6	-10,2
10 ciudades**	14,3	23,4	-9,0
Otras cabeceras^	11,6	20,3	-8,7
13 ciudades y áreas metropolitanas	14,0	20,1	-6,1

Fuente: DANE (2020).

Gráfica 5 – Población desocupada según sexo

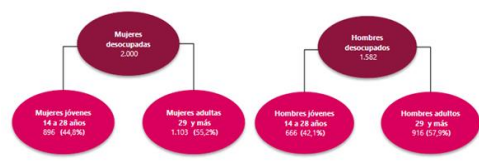

Fuente: DANE, GEIH. Cifras de población en miles de personas. Nota: La información de jóvenes puede consultarse en el anexo de mercado laboral de la juventud.

Fuente: DANE (2020).

El fenómeno de la brecha de desempleo se ha mantenido como un problema constante en el mercado laboral colombiano, profundizándose con el paso del tiempo y con la crisis económica ocasionada por el COVID-19.

Una muestra de esto es observar la senda de empleo y desempleo trazada por el DANE con diferenciación entre género, para revisar cómo no sólo ha existido desde siempre una brecha de empleo, sino cómo las políticas tienden a favorecer, aunque sea en poca medida, mayoritariamente a los hombres que a las mujeres.

Gráfica 6 – Brechas en TD y TO nacional - Trimestre Nov. – Ene. (2014-2021)

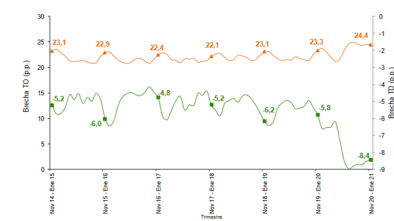

Fuente: DANE (2021).

Así las cosas, los siguientes son los puntos que se concluyen con la revisión de las brechas de género en la economía colombiana a manera general:

- **Brecha de género en acceso al mercado laboral:** Las mujeres son la mayoría de la población en edad de trabajar, pero son menos de la mitad de la población económicamente activa. Esto es, hay más mujeres que hombres con posibilidades de trabajar, pero menos de la mitad de la población empleada o buscando trabajo es mujer.

- **Las mujeres acceden a menos trabajos que los hombres:** Las mujeres en edad de trabajar no logran tener la misma tasa de ocupación que los hombres. Esto es, a pesar de componer la mayoría del tejido social y del mercado laboral, se emplean menos que los hombres. De igual forma, más mujeres están en búsqueda de trabajo que los hombres.
- **La mayoría de las mujeres en edad de trabajar no están ocupadas ni buscando trabajo:** La discriminación de género y las barreras de ingreso al mercado laboral han relegado a la mayoría de las mujeres en edad de trabajar en actividades diferentes a ocupaciones productivas.
- **Las mujeres trabajan más horas y hacen más trabajo no remunerado que los hombres:** Las mujeres, con indiferencia de si tienen o no una ocupación, realizan casi en su totalidad más horas de trabajo y trabajo no remunerado.
- **La brecha de género se profundizó con la crisis, pero esto ya era un problema estructural anterior:** La brecha de género en tasa de ocupación y desempleo no ha sufrido un cambio favorable considerable en los últimos años. Entonces, no es la crisis la que generó la brecha; sino que ésta fue agravada por los problemas estructurales de las instituciones que perjudican a la población femenina.

4.2 Brechas de género en las empresas y micronegocios

De acuerdo con la última encuesta de micronegocios del DANE, entre enero y octubre de 2020, hay 5.3 millones de micronegocios en el país. En las 24 ciudades principales, fueron 2.5 millones. En 2019 fueron 5.9 millones de micronegocios y en las principales ciudades 2.5 millones. Esto muestra la destrucción de, al menos, 500 mil negocios por causa de la crisis económica del Covid-19.

Gráfico 7 – Comparación de los resultados de la encuesta EMICRON (2019-2020)

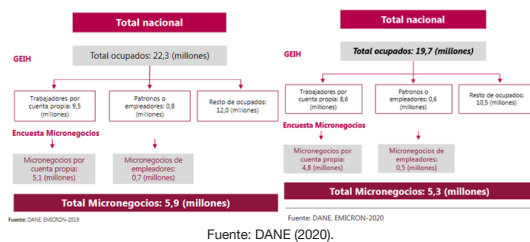

Fuente: DANE (2020).

A 2021, el 64% de los micro negocios del país son propiedad de hombres (3.4 millones), frente al 36% de mujeres (1.9 millones). Con respecto a enero-octubre de 2019, las unidades económicas con propiedad mujer se redujeron 12%; en el caso de los hombres, la disminución fue del 6.7%. Así mismo, la distribución de estos negocios se dio de manera muy desigual.

Gráfico 8 – Ubicación de los micronegocios según el sexo de la persona propietaria

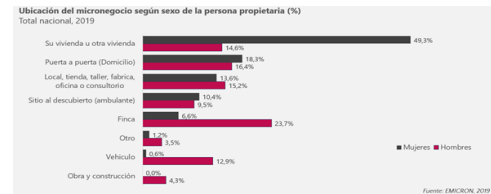

Fuente: DANE (2019).

Aunado a lo anterior, en el 2019, las razones por las cuales las mujeres crean micronegocios en el país es diferente. La mayoría de las mujeres lo crea porque no tiene alternativas de otros ingresos o porque lo identificó como oportunidad de negocio. Sin embargo, una mayor proporción de mujeres que hombres lo hace para complementar los ingresos familiares o mejorar los ingresos.

Gráfico 9 – Distribución de micronegocios por motivo de creación, desagregado por género

Distribución de micronegocios según motivo principal para la creación o constitución del negocio, según sexo de la persona propietaria

Motivo	Total	Hombres	Mujeres
No tiene otra alternativa de ingresos	34.8	36.0	32.9
Lo identificó como una oportunidad de negocio en el mercado	28.8	29.1	28.3
Por tradición familiar o lo heredó	12.3	15.5	7.0
Para complementar el ingreso familiar o mejorar el ingreso	10.7	5.5	19.2
Para ejercer su oficio, carrera o profesión	10.2	10.8	9.4
No tenía la experiencia requerida, la escolaridad o capacitación para un empleo	1.9	2.2	1.6
Otro (1)	1.3	1.0	1.7

Fuente: DANE (2019).

La longevidad de las empresas también tiene un fuerte diferencial de género. La mayoría de empresas que duran entre 1 – 5 años son de mujeres. La mayoría de empresas que superan ese lapso son propiedad de hombres. Así mismo, el promedio de ventas mensuales en los negocios de hombres es mayor que el de las mujeres.

Gráfico 10 – Tiempo de funcionamiento y ventas promedio de los micronegocios por género

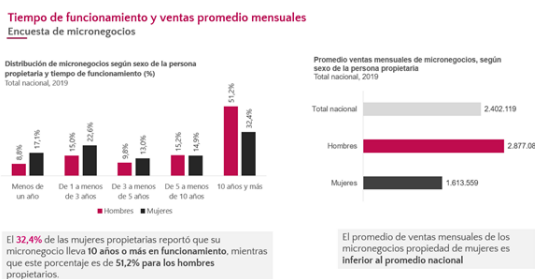

Fuente: DANE (2019).

Así mismo, en el sector manufacturero, la mayoría de las empresas del sector manufacturero son hombres. De la encuesta de Desarrollo e Innovación Tecnológica, de las empresas encuestadas, solo el 21.4% de las empresas son gerenciadas por mujeres; mientras que los hombres gerencian hasta el 78.6% de las empresas del sector.

Gráfica 11 – Gerencia de micronegocios en el sector manufacturero

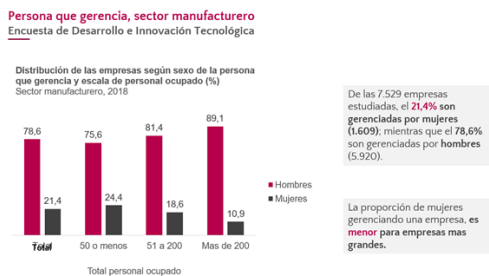

Fuente: DANE (2019).

Así las cosas, se sostienen entonces como conclusiones de las brechas en las empresas y los micronegocios las siguientes:

- **La crisis ocasionada por el COVID-19 tuvo un impacto grave en los micronegocios:** Antes de la pandemia, se contabilizaban 5.9 millones de

micronegocios. Con ocasión de las medidas de orden público, se estima una pérdida de 500 mil negocios.

- **La mayoría de los micronegocios son propiedad de hombres, pero se ubican en locaciones diferentes:** Las mujeres tienen menor proporción de micronegocios, pero en su mayoría tienen su actividad productiva en su hogar o realizan sus actividades puerta a puerta.
- **Las mujeres crean micronegocios para subsistir o complementar los gastos del hogar:** La mayoría de mujeres inicia una actividad productiva por cuenta propia porque las opciones del mercado laboral le están cerradas o como forma de complementar su trabajo no remunerado.
- **Los micronegocios de las mujeres tienen menor permanencia en el tiempo:** Los negocios longevos (más de 5 años) son en su mayoría propiedad de hombres. Esto puede explicarse por falta de acceso a oportunidades laborales y a formación en labores relacionadas.

4.3 Las mujeres en las empresas registradas y diagnóstico del marco institucional actual

De acuerdo con el último informe de Confecámaras sobre el Registro Único Empresarial (RUES), por una parte, durante el 2020, se crearon 278.302 empresas: 209.449 personas naturales -comerciantes- (75.2%) y 68.853 sociedades (24.7%). Las personas naturales registradas como comerciantes fueron en su mayoría mujeres: 106.816 (51%). Por otra parte, del total de las 1'503.363 empresas, 1'046.418 fueron personas naturales (69.6%) y 456.945 fueron sociedades (30.3%). Las personas naturales comerciantes fueron en su mayoría, de igual forma, mujeres: 533.673 (51%). Con todo, no todas las empresas fueron generadoras de empleo.

De las empresas que generan empleo en el país, 409.857 (45,8%) de las empresas tienen al menos una mujer dentro de su planta de personal. Así mismo, de estas empresas, solo 122.888 (13,7%) tienen al menos una mujer en cargos directivos. Así mismo, las mujeres no tienen una participación suficiente en el capital para poder tomar decisiones mayoritarias. Esto se ve en que el 86% de las sociedades, las mujeres tienen una participación en el capital baja (menor a 49%) para tomar decisiones. Finalmente, la mayoría de las empresas, salvo las microempresas, contratan al menos una mujer (74-86%).

A pesar de lo anterior, las cifras sectoriales muestran más las brechas de género en la constitución de las empresas. Del total de las personas naturales que generan empleo, según la Descripción de actividades económicas (CIIU), solo los sectores (P) de educación y (Q) de atención en salud tienen la mayoría de sus empresas con al menos una mujer en su planta de personal. Todos los demás sectores, en su mayoría, no cuentan con personas naturales como mujeres.

Del total de sociedades que generaron empleo en el país, la mayoría de las empresas de todos los sectores cuentan con una mujer en su planta de personal. Sin embargo, para las actividades de organizaciones y entidades extraterritoriales (U), solo un 17% tiene mujeres.

Gráfica 12 – Sociedades que generan empleo que contratan al menos una mujer

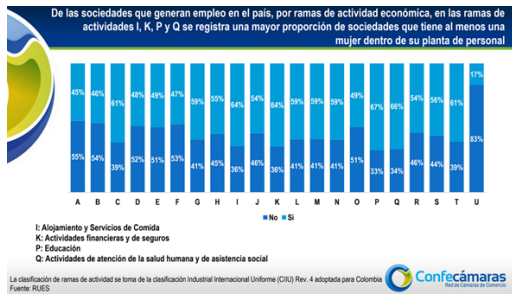

De las sociedades en las que las mujeres tienen una participación baja en el capital para la toma de decisiones (menor a 49%), entre el 40% y el 60% de las empresas de todos los sectores no contratan mujeres.

Por tamaño empresarial, alrededor de las microempresas de la mayoría de los sectores contratan por lo menos una mujer (40%-80%). Más del 50% de las empresas de todos los sectores tienen por lo menos una mujer (salvo el sector U); y la mayoría de las empresas medianas y grandes de las empresas de todos los sectores contratan al menos una mujer.

Se destacan los sectores de información y comunicaciones, educación y otras actividades de servicios. Con todo, la mayoría de las empresas de todos los sectores, no tienen mujeres en cargos directivos (82% ~ 97% no tienen mujeres).

De acuerdo con el Informe Aequales: Ranking Par 2020⁹¹, solo el 8% de las mujeres ocupan cargos de gestión. Solo 21% de las empresas cuentan con una mujer en su máximo cargo directivo. Además, el 21% de las empresas cuentan con una mujer en su máximo cargo directivo. Las mujeres ganan en promedio 25% menos que los hombres.

En Colombia, particularmente el 26% de las empresas tienen a una mujer como máxima autoridad en la empresa. Esto es por encima de la región (23.9%) pero inferior a México (29.4%). El rango de caída en el empleo por causa del COVID-19 varía en función del género. Para los hombres fue del 3% al 34%; por el contrario, para las mujeres fue del 7% al 43%.

De acuerdo con Aequales, la equidad de género se alcanza en el cuarto nivel antes de llegar a niveles directivos. Esto da fe de problemas estructurales que hay que superar (como la segregación vertical). Colombia es el único país que se muestra paritario en casi todos los niveles superando 40% de mujeres en todos los niveles excepto en la junta directiva donde la brecha sigue siendo bastante significativa. Así, el 49.3% de las

empresas colombianas tienen políticas contra el acoso sexual. Esto es mejor que el promedio de la región, menor que en Perú y en México.

Por otro lado, de acuerdo con el Reporte GEM 2019, 60.5% de los colombianos consideró la posibilidad de ser empresario como una alternativa de ocupación. En el 2016, 53% de la población expresó su intención de crear empresa dentro de los tres años siguientes a la encuesta. Con todo, solo el 15% de los emprendedores hace realidad el proyecto de crear empresa.

La Ley 590 de 2000 tiene por objeto promover el desarrollo integral de las micro, pequeñas y medianas empresas en consideración a sus aptitudes para la generación de empleo, el desarrollo regional y la integración entre sectores económicos. En seguida, la Ley 789 de 2000 define normas para apoyar el empleo y ampliar la protección social y se modifican algunos artículos del Código Sustantivo del Trabajo, además de crear el "Fondo Emprender".

La ley 1014 de 2006, sobre el fomento a la cultura del emprendimiento, establece el marco institucional para fomentar y desarrollar la cultura del emprendimiento y la creación de empresas. Para ello, se crea la Red Nacional para el Emprendimiento (RNE) que tiene por objeto: (i) establecer políticas y directrices orientadas al fomento de la cultura para el emprendimiento, (ii) formular un plan estratégico nacional para el desarrollo integral de la cultura para el emprendimiento, (iii) conformar mesas de trabajo, (iv) ser articuladora de organizaciones que apoyan acciones de emprendimientos innovadores y generadores de empleo en el país, y (v) desarrollar acciones conjuntas entre diversas organizaciones que permitan aprovechar sinergias y potenciar esfuerzos para impulsar emprendimientos empresariales. Esto también crea las Redes Regionales de emprendimiento (RRE) para mejorar la articulación entre los actores a nivel regional y con las entidades del gobierno nacional.

El Decreto 4463 de 2006 reglamenta la Ley 1014 de 2006, el Decreto 2175 de 2007 regula la administración y gestión de las carteras colectivas, el Decreto 525 de 2009 reglamenta parcialmente la Ley 590 de 2000. De acuerdo con el Decreto 1192 de 2009, la Red Nacional de Emprendimiento (RNE) aprobó en el 2010 la Política Nacional de Emprendimiento.

El Plan Nacional de Desarrollo 2018-2022 – Pacto por Colombia: Pacto por la Equidad, Pacto Nacional por el Emprendimiento, se refiere directamente al "proceso emprendedor" en Colombia. Así mismo, el CONPES 3866 de 2016 y el CONPES 3956 de 2019 comprenden la Política Nacional de Desarrollo Productivo y la Política Nacional de Formalización Empresarial.

La Ley 2069 de 31 de diciembre de 2020, por medio de la cual se impulsa el emprendimiento en Colombia, definió medidas de:

- Reducción de cargas y trámites para los emprendedores y mipymes del país.
- Enfoque especial en emprendedores y micro negocios de las poblaciones más vulnerables.
- Promoción de oportunidades para los emprendedores y las Mipymes en el mercado de compras públicas.

- Crecimiento y llegada de más actores al ecosistema de inversión y financiación, con énfasis en el emprendimiento, con mejores condiciones que faciliten el acceso a estos instrumentos.
- Fortalecimiento institucional para la focalización de esfuerzos, optimizar la gestión de recursos e incentivar una visión integral del desarrollo productivo.
- Apropiación del emprendimiento y la cultura emprendedora en la juventud colombiana a través de colegios y las instituciones de educación superior.

Entre estas medidas, se definió un mecanismo exploratorio de regulación para modelos de negocio innovadores en industrias reguladas (sandbox regulatorio). Estos marcos regulatorios contarán con mecanismos que permitan integrar los resultados y experiencias obtenidas a partir del proceso exploratorio entre los sectores.

El artículo 46 unifica en iNNpulsa Colombia las fuentes del emprendimiento y del desarrollo empresarial. Así mismo, en conjunto con las entidades del gobierno nacional, establecerán las respectivas definiciones sobre emprendimiento y sus diferentes características y tipos así como los lineamientos que deberán tener en cuenta para establecer la oferta institucional y apoyos que se brinden a emprendedores desde el Gobierno Nacional. Con todo, el Patrimonio Autónomo creado mediante el Decreto Legislativo No. 810 de 2020, denominado "Fondo Mujer Emprende", quedó como patrimonio derivado de iNNpulsa Colombia.

Esta Ley comprensiva del emprendimiento comprende disposiciones sobre i) la participación de mujeres rurales en emprendimientos, se establecen criterios diferenciales para emprendimientos y empresas de mujeres en el sistema de compras públicas -relegando la definición de emprendimiento y empresas de mujeres al gobierno nacional-, priorización de los emprendimientos femeninos en el sector agropecuario, la integración del "Fondo Mujer Emprende", priorización en el otorgamiento de capital semilla en la formación deportiva de mujeres, y la inclusión de criterios con enfoque diferencial para mujeres cabeza de familia en los estudios de políticas y programas dirigidos a las mipymes.

Sin embargo, a pesar de estas medidas diferenciales, los proyectos a nivel nacional y territorial no comprenden la participación de género en la mayoría de proyectos de fomento al desarrollo empresarial, de promoción del emprendimiento y de formación. La creación del Patrimonio Autónomo "Mujer Emprende" es un paso en el reconocimiento de las necesidades de género dentro del tejido empresarial, pero conserva una lógica de separación de las mujeres de los programas generales del emprendimiento.

5. FUNDAMENTOS LEGISLATIVOS

Las normas que soportan jurídicamente el presente proyecto de ley, muchas de ellas ya citadas y mencionadas en la explicación del problema a resolver y de las medidas específicas que se plantean, se encuentran todas alrededor del sistema de reducción de brechas para la mujer en el tejido empresarial y sector comercio. En primer lugar, habiendo suficiente ilustración sobre la iniciativa y autonomía legislativa del Congreso

incluida en la Constitución Política y en la Ley 5 para modificar asuntos del ordenamiento jurídico del país por medio de ley ordinaria ante la modificación de la ley de emprendimiento y otras iniciativas; se presentan algunas de las principales normas que enmarcan la presente discusión:

- Ley de Emprendimiento (Ley 2069 de 2020).
- Decreto Único Reglamentario del sector Comercio, Industria y Turismo (Decreto 1074 de 2015).
- Decreto Ley 810 de 2020 que consolida el Fondo Mujer Emprende.

5.1 Conflicto de intereses

En virtud de lo estipulado en la Ley 2003 de 2019 que modificó la Ley 5, se deja establecido que el presente proyecto de ley no genera conflicto de interés en tanto no crea beneficios particulares, actuales y directos a los congresistas. Lo anterior como regla general, por lo que esto no obsta o libra de responsabilidad a cada honorable congresista para presentar el impedimento que considere necesario según su situación particular.

5.2 Impacto fiscal

De igual forma, en cumplimiento de la Ley 5 para la revisión del presente proyecto de ley, se deja establecido mediante esta ponencia que este proyecto no genera impacto fiscal en tanto las medidas propuestas no alteran el recaudo económico de la Nación.

6. ESTUDIO DE PONENCIA Y CONCEPTOS

Durante la realización de la ponencia para primer debate se surtieron varias reuniones con el propósito de obtener una justificación suficiente para el presente proyecto. A continuación, se presentan los conceptos allegados.

- Concepto del Ministerio de Hacienda
 - En primer lugar, el Ministerio reconoce la importancia del objeto del proyecto en la búsqueda de mitigar las brechas de género existentes en el sector empresarial y de formación. Arguye el Ministerio que el proyecto no tiene en principio impacto fiscal en tanto éste no implique la creación de nuevos puestos de trabajo o cambios en la estructura de nómina de las entidades estatales respectivas. Adicionalmente, establece que el proyecto debe hacer mención explícita a su relación con el Marco Fiscal de Mediano Plazo (MFMP).
- Concepto del SENA
 - El SENA manifiesta su intención de aportar a la lucha de mitigación con las brechas de género existentes. Aduce una serie de normatividad ya existente en la materia que a juicio de la entidad cubre las medidas del presente proyecto, y adicionalmente da una rendición de cuentas de las

actividades afirmativas que ha hecho la entidad al respecto de la mitigación de brechas de género. Manifiesta su intención de aportar al proyecto.

7. PLIEGO DE MODIFICACIONES

Luego de un estudio minucioso por parte de los ponentes al texto aprobado en la Cámara de Representantes, surgen las siguientes modificaciones de forma para garantizar el tecnicismo del Proyecto 350 de 2022 - Senado, 065 de 2021 - Cámara:

TEXTO APROBADO EN SEGUNDO DEBATE DE CÁMARA	TEXTO PROPUESTO PARA PRIMER DEBATE EN SENADO	OBSERVACIÓN
<p>Título: “Por medio de la cual se fomenta la inclusión y participación de las mujeres en los programas para el emprendimiento, formación y desarrollo empresarial”</p>	<p>Título: “Por medio de la cual se fomenta la inclusión y participación de las mujeres en los programas para el emprendimiento, formación y desarrollo empresarial”</p>	<p>Permanece igual</p>
<p>Artículo 1°. Objeto. La presente Ley tiene por objeto disminuir la brecha de género en el país al garantizar la obligación de participación mínima de mujeres, incluyendo a las mujeres transgénero, en los proyectos, programas, instrumentos, fondos y recursos dirigidos al fomento del desarrollo empresarial, emprendimiento, innovación y formación de las personas; que son organizados por las entidades del orden nacional y del Sistema Nacional de Competitividad e Innovación. Esta ley tiene por igual objeto fomentar la vinculación de la mujer a los programas de formación en carreras STEM (Ciencia, Tecnología, Ingeniería y Matemáticas) organizados por las entidades nacionales, sectores administrativos e instituciones de educación superior en el marco de su autonomía.</p> <p>Parágrafo 1°. Dentro de la aplicación de las disposiciones consagradas en la presente ley se garantizará la inclusión y práctica de un enfoque diferencial étnico, que reconozca y atienda las características, condiciones y realidades propias de las mujeres pertenecientes a comunidades étnicas del país.</p>	<p>Artículo 1°. Objeto. La presente Ley tiene por objeto disminuir la brecha de género en el país, a través de al garantizar la obligación de participación mínima de las mujeres, incluyendo a las mujeres transgénero, en los proyectos, programas, instrumentos, fondos, y recursos y estrategias dirigidas al fomento del desarrollo empresarial, el emprendimiento, la innovación y la formación empresarial de las personas; desarrollados por las diferentes que son organizados por las Entidades del orden nacional y del Sistema Nacional de Competitividad e Innovación. Esta ley tiene por igual objeto Además se busca igualmente fomentar la vinculación de la mujer a los programas de formación en carreras STEM (Ciencia, Tecnología, Ingeniería y Matemáticas) organizados por las entidades nacionales, sectores administrativos e instituciones de educación superior en el marco de su autonomía.</p> <p>Parágrafo 1°. Dentro de la aplicación de las disposiciones consagradas en la presente ley se garantizará la inclusión y práctica de un enfoque diferencial de género y étnico, que reconozca y atienda las características, condiciones y realidades propias de las mujeres pertenecientes todas las a comunidades étnicas del país.</p>	<p>Se propone ajuste en redacción. Además de eliminar los términos: "obligación" puesto que, en las Entidades, programas y estrategias, la disposición no se haya establecido como obligación quedarían exentas del cumplimiento de esta norma. Igualmente se eliminan "mujeres transgénero" y "pertenecientes a todas las comunidades étnicas del país", puesto que tal especificidad además de innecesaria, deja por fuera otras categorías como a las mujeres Indígenas, Narp y Rom, y aquellas que se consideren en otros tipos de categorías del género, cobijadas además por la referencia del parágrafo, por lo que acudiendo a lo que la misma Corte ya ha descrito el término mujer ya las incluye y</p>

<p>Parágrafo 2°. La expresión mujeres a la que hace referencia el articulado incluye a las mujeres transgénero.</p>		<p>las especificidad se dará en los diferentes escenarios de aplicación de la norma</p>
<p>Artículo 2°. Criterios para determinar la participación obligatoria de mujeres. La Consejería Presidencial para la Equidad de la Mujer, en articulación con el Ministerio de Comercio, el SENA, la Dirección de Mujer Rural del Ministerio de Agricultura, iNNpulsa Colombia y el Ministerio de Tecnologías de la Información y las Comunicaciones, y contando con la participación de las entidades territoriales y organizaciones no gubernamentales de mujer, elaborará en los seis (6) meses siguientes a la expedición de esta ley un documento de política que trace los principios, objetivos, criterios, procedimientos de diagnóstico e indicadores de verificación y seguimiento cualitativo y cuantitativo, que orientarán la identificación de brechas de género y las asignaciones del porcentaje mínimo obligatorio de mujeres a cumplir en cada programa de fomento al desarrollo empresarial, emprendimiento, innovación y formación, distribuyendo este porcentaje, bajo criterios de igualdad y equidad, en cada uno de los departamentos. Este documento será usado por las demás entidades del orden nacional y territorial convocantes para cumplir con la obligación de definir el porcentaje mínimo de participación de mujeres en las particularidades de sus programas y mitigar la brecha identificada en el mismo.</p> <p>La Consejería Presidencial para la Equidad de la Mujer, en concordancia con sus competencias legales, prestará asesoría y socializará a las entidades del orden nacional y territorial para la puesta en marcha de la definición del porcentaje de participación obligatoria de mujeres según las particularidades de cada programa en los términos a los que se refiere esta ley. Asimismo, dará asesoría a las instancias pertinentes del Sistema Nacional de Competitividad e Innovación para la aplicación del enfoque de género en</p>	<p>Artículo 2°. Criterios para determinar la participación obligatoria de las mujeres. La Consejería Presidencial para la Equidad de la Mujer, quien haga sus veces o ejerza sus funciones, en articulación con el Ministerio de Comercio, el SENA, la Dirección de Mujer Rural del Ministerio de Agricultura, iNNpulsa Colombia y el Ministerio de Tecnologías de la Información y las Comunicaciones, y demás entidades gubernamentales delegatarias de funciones relacionadas con el fomento, la innovación y la formación empresarial, serán las encargadas de articular contando con la participación de las entidades territoriales y organizaciones no gubernamentales de mujeres, la elaboraciónrá, en los seis (6) meses siguientes a la expedición de esta ley, de un documento de política que trace los principios, objetivos, criterios, procedimientos de diagnóstico e indicadores de verificación y seguimiento cualitativos y cuantitativos, que orientarán la identificación de brechas de género y las asignaciones del porcentaje mínimo obligatorio de mujeres a cumplir en cada programa de fomento al desarrollo empresarial, el emprendimiento, la innovación y la formación al desarrollo empresarial, y con atención atendiendo a los principios de igualdad y equidad en los territorios. distribuyendo este porcentaje, bajo criterios de igualdad y equidad, en cada uno de los departamentos. Este documento será usado por las demás entidades del orden nacional y territorial convocantes para cumplir con la obligación de definir el porcentaje mínimo de participación de mujeres en las particularidades de sus programas y mitigar la brecha identificado en el mismo. Con base en estos lineamientos las entidades gubernamentales en coordinación con la Consejería para la Mujer, determinarán el porcentaje mínimo de inclusión y participación de las mujeres para dichos programas.</p>	<p>Ajustes de redacción: precisar que para el momento de darse el caso se ajuste o elimine la Consejería para la mujer, la entidad delegataria de sus funciones desarrollo lo contenido en esta Ley, y se precisa la inclusión de las entidades gubernamentales con funciones en la materia de la Ley, fuera de las descritas en el artículo, a fin de que se cobijen todos los programas. Se elimina el parágrafo, puesto que ya está a punto de salir la reglamentación de la Ley Creo en Ti, lo que retrasaría todo el trabajo que ha venido realizando el MINCIT sino que cambiaría los parámetros planteados en esa reglamentación.</p>

<p>los términos de esta ley dentro de las diferentes políticas de competitividad e innovación en el país.</p> <p>Parágrafo. El Gobierno Nacional dentro del marco de la política pública del fomento al emprendimiento liderado por mujeres, de la que trata el artículo 4 de la Ley 2125 de 2021, deberá incluir y/o ajustar la -política principios, criterios, procedimiento de diagnósticos e indicadores de verificación y seguimiento que orientarán la identificación de brechas de género y las asignaciones del porcentaje mínimo obligatorio de mujeres a cumplir en cada programa de fomento al desarrollo empresarial, emprendimiento.</p>	<p>La Consejería Presidencial para la Equidad de la Mujer, quien haga sus veces o ejerza sus funciones, en concordancia con sus competencias legales, prestará asesoría y socializará a las entidades del orden nacional y territorial en para la puesta en marcha de la definición del porcentaje de participación obligatoria de mujeres según las particularidades de cada programa en los términos a los que se refiere esta ley. Asimismo, dará asesoría a las instancias pertinentes del Sistema Nacional de Competitividad e Innovación para la aplicación del enfoque de género en los términos de esta ley dentro de las diferentes políticas de competitividad e innovación en el país.</p> <p>Parágrafo. El Gobierno Nacional, dentro del marco de la política pública del fomento al emprendimiento liderado por mujeres, de la que trata el artículo 4 de la Ley 2125 de 2021, deberá incluir y/o ajustar la política a los principios, criterios, procedimiento de diagnósticos e indicadores de verificación y seguimiento que orientarán la identificación de brechas de género y las asignaciones del porcentaje mínimo obligatorio de mujeres a cumplir en cada programa de fomento al desarrollo empresarial, emprendimiento. sean definidos por parte de la Consejería Presidencial para la Equidad de la Mujer en concordancia con el presente artículo.</p>	
<p>Artículo 3°. Participación de la mujer en los programas de formación del Estado. Todos los programas de formación al emprendimiento e innovación empresarial, así como de formación en carreras STEM (Ciencia, Tecnología, Ingeniería y Matemáticas) organizados por entidades públicas, comprenderán en los mismos términos de la presente ley un porcentaje mínimo de participación de la mujer justificada bajo los criterios establecidos en el documento de política expuesto en el artículo segundo.</p> <p>En el marco de la autonomía universitaria, las Instituciones de Educación Superior podrán definir una cuota mínima de participación de la mujer en carreras STEM (Ciencia,</p>	<p>Artículo 3°. Participación de la mujer en los programas de formación del Estado. Todos los programas de formación al emprendimiento e innovación empresarial, así como de formación en carreras STEM (Ciencia, Tecnología, Ingeniería y Matemáticas) organizados por entidades públicas, comprenderán en los mismos términos de la presente ley un porcentaje mínimo de participación de la mujer justificada bajo los criterios establecidos en el documento de política expuesto en el artículo segundo.</p> <p>En el marco de la autonomía universitaria, las Instituciones de Educación Superior podrán definir una cuota mínima de participación de la mujer en carreras STEM (Ciencia,</p>	<p>Se hacen ligeros ajustes de redacción al articulado: corregir el error de ortografía del "Incetex" por "Icetex".</p>

<p>Tecnología, Ingeniería y Matemáticas).</p> <p>Parágrafo nuevo. El INCETEX podrá diseñar una línea de crédito especial denominada “Crédito MujeresSTEM” para financiar programas de formación en pregrado y posgrado, en Colombia o en el exterior, con el objetivo de impulsar la inserción de mujeres en carreras STEM (Ciencia, Tecnología, Ingeniería y Matemáticas). Esta línea de crédito contará con tasa de interés preferente y un periodo de gracia de un (1) año, contado a partir del grado de la estudiante.</p>	<p>Tecnología, Ingeniería y Matemáticas).</p> <p>Parágrafo nuevo. El INCETEX podrá diseñar una línea de crédito especial denominada “Crédito MujeresSTEM” para financiar programas de formación en pregrado y posgrado, en Colombia o en el exterior, con el objetivo de impulsar la inserción de mujeres en carreras STEM (Ciencia, Tecnología, Ingeniería y Matemáticas). Esta línea de crédito contará con tasa de interés preferente y un periodo de gracia de un (1) año, contado a partir del grado de la estudiante.</p>	
<p>Artículo 4°. Participación obligatoria de mujeres en los programas e instrumentos para el emprendimiento y desarrollo empresarial a nivel nacional. Adiciónese un artículo nuevo a la Ley 2069 de 2020, el cual quedará así:</p> <p>Artículo 47A Participación obligatoria de mujeres en el nivel nacional. Todos los programas, proyectos, instrumentos y convocatorias de fondos y patrimonios para el emprendimiento y desarrollo empresarial en el país a los que se refiere esta ley, deberán incluir un porcentaje mínimo de participación obligatoria de mujeres como destinatarias del programa, proyecto instrumento, fondo y/o recurso. La asignación de este porcentaje deberá establecerlo la entidad convocante, para lo cual tendrá la obligación de, previo al lanzamiento del programa y con base en los criterios de política definidos por la Consejería Presidencial para la Equidad de la Mujer; identificar la brecha de género existente en el mismo y establecer el porcentaje mínimo de participación de la mujer que disminuya dicha brecha identificada.</p> <p><i>El porcentaje mínimo de participación anterior deberá garantizar la inclusión de mujeres pertenecientes a las comunidades NARP.</i></p>	<p>Artículo 4°. Participación obligatoria de mujeres en los programas e instrumentos para el emprendimiento y desarrollo empresarial a nivel nacional. Adiciónese un artículo nuevo a la Ley 2069 de 2020, el cual quedará así:</p> <p>Artículo 47A Participación obligatoria de mujeres en el nivel nacional. Todos los programas, proyectos, instrumentos y convocatorias de fondos y patrimonios para el emprendimiento y desarrollo empresarial en el país a los que se refiere esta ley, deberán incluir un porcentaje mínimo de participación obligatoria de mujeres como destinatarias del programa, proyecto instrumento, fondo y/o recurso. La asignación de este porcentaje deberá establecerlo la entidad convocante, para lo cual tendrá la obligación de, previo al lanzamiento del programa y con base en los criterios de política definidos por la Consejería Presidencial para la Equidad de la Mujer; identificar la brecha de género existente en el mismo y establecer el porcentaje mínimo de participación de la mujer que disminuya dicha brecha identificada.</p> <p>El porcentaje mínimo de participación anterior deberá garantizar la inclusión de mujeres pertenecientes a las comunidades NARP.</p>	<p>Se elimina el inciso segundo del artículo nuevo creado (47A) puesto que la disposición ya está incluida en los lineamientos del enfoque de política en el artículo 1 (objeto) de la ley, y por técnica legislativa se evita su repetición en este artículo.</p>
<p>Artículo 5°. Participación obligatoria de mujeres en el Sistema Nacional de</p>	<p>Artículo 5°. Participación obligatoria de mujeres en el Sistema Nacional de</p>	<p>Permanece igual</p>

<p>Competitividad e Innovación (SNCI) a nivel territorial. Adiciónese un artículo nuevo a la Ley 2069 de 2020, el cual quedará así:</p> <p>Artículo 47B Participación obligatoria de mujeres en el nivel territorial. Los programas, planes, proyectos, instrumentos y convocatorias de fondos y patrimonios territoriales relativos al emprendimiento, desarrollo empresarial, innovación y formación de las entidades que hacen parte de las instancias regionales del Sistema Nacional de Competitividad e Innovación (SNCI), y en general de las entidades territoriales; deberán contar con una porcentaje mínimo de participación de la mujer justificado bajo el documento de política en los términos del artículo 47A de la presente ley.</p>	<p>Competitividad e Innovación (SNCI) a nivel territorial. Adiciónese un artículo nuevo a la Ley 2069 de 2020, el cual quedará así:</p> <p>Artículo 47B Participación obligatoria de mujeres en el nivel territorial. Los programas, planes, proyectos, instrumentos y convocatorias de fondos y patrimonios territoriales relativos al emprendimiento, desarrollo empresarial, innovación y formación de las entidades que hacen parte de las instancias regionales del Sistema Nacional de Competitividad e Innovación (SNCI), y en general de las entidades territoriales; deberán contar con una porcentaje mínimo de participación de la mujer justificado bajo el documento de política en los términos del artículo 47A de la presente ley.</p>	
<p>Artículo 6°. Inclusión laboral. En concordancia con lo establecido en la ley 2069 de 2020 y la Ley 2117 de 2021, el Gobierno Nacional, en cabeza del Ministerio de Hacienda, del Ministerio del Trabajo y Ministerio de Comercio, fijará y reglamentará en un término de seis (6) meses prorrogables por seis (6) meses más, una serie de incentivos escalonados nuevos a los que ya existen cuyo fin sea promover la inclusión laboral de las mujeres para que éstas entren en las nóminas y cargos directivos de las empresas. Dichos incentivos tendrán en cuenta las recomendaciones y medidas establecidas desde el Marco Fiscal de Mediano Plazo.</p>	<p>Artículo 6°. Inclusión laboral. En concordancia con lo establecido en la ley 2069 de 2020 y la Ley 2117 de 2021, el Gobierno Nacional, en cabeza del Ministerio de Hacienda, del Ministerio del Trabajo y del Ministerio de Comercio, fijará y reglamentará en un término de seis (6) meses prorrogables por seis (6) meses más, un (1) año, nuevos una serie de incentivos para la promoción de escalonados nuevos a los que ya existen cuyo fin sea promover la inclusión laboral de las mujeres para que éstas entren en las nóminas y cargos directivos de las empresas. Dichos incentivos tendrán en cuenta las recomendaciones y medidas establecidas desde el Marco Fiscal de Mediano Plazo.</p>	<p>Los ajustes obedecen a redacción para dar una mayor claridad a lo establecido, y adicionalmente, a que la potestad reglamentaria en pocos casos se establezca en términos menores a, puesto que es necesario tener en cuenta los elementos técnicos y financieros para establecer una propuesta que impactará al sector privado y público.</p>
<p>Artículo 7°. Informe de resultados. Las entidades ejecutoras de los programas a los que se refiere esta ley deberán presentar a la Comisión Legal para la Equidad de la Mujer del Congreso de la República un (1) informe anual en donde se destaque y exponga el cumplimiento de las obligaciones expresadas en esta ley, sin perjuicio que, las veedurías ciudadanas y en general las organizaciones de la sociedad civil las requieran de manera periódica para conocer de su ejecución.</p>	<p>Artículo 7°. Informe de resultados. Las entidades ejecutoras de los programas a los que se refiere esta ley deberán presentar a la Comisión Legal para la Equidad de la Mujer del Congreso de la República un (1) informe anual, en el mes de marzo, en donde se destaque y exponga el cumplimiento de las obligaciones expresadas en esta ley, sin perjuicio que las veedurías ciudadanas y en general las organizaciones de la sociedad civil las requieran de manera</p>	<p>Se incluye una fecha exacta para la entrega del informe.</p>

	periódica para conocer de su ejecución.	
<p>Artículo 8°. Campo de aplicación. La aplicación de la presente ley tomará como definición de emprendimiento de mujer la establecida en los artículos 47 de la Ley 2069 de 2020 y del artículo 2 de la Ley 2125 de 2021 en concordancia con la reglamentación desarrollada por el Gobierno Nacional.</p> <p>Para efectos de la aplicación integral de los porcentajes mínimo obligatorio, reglamentación de criterios y principios de participación femenina en los programas, proyectos, fondos y/o recursos de emprendimiento o formación en STEM; EL Gobierno Nacional y las entidades territoriales tendrán en cuenta el enfoque diferencial y especial de las categorías de mujeres definidas en el artículo 18 de la Ley 2125 de 2021 y podrá aplicarlos según las características de su programa o proyecto.</p>	<p>Artículo 8°. Campo de aplicación. La aplicación de la presente ley tomará como definición de emprendimiento de mujer la establecida en los artículos 47 de la Ley 2069 de 2020 y del artículo 2 de la Ley 2125 de 2021 en concordancia con la reglamentación desarrollada por el Gobierno Nacional.</p> <p>Para efectos de la aplicación integral de los porcentajes mínimo obligatorio, reglamentación de criterios y principios de participación femenina en los programas, proyectos, fondos y/o recursos de emprendimiento o formación en STEM; EL Gobierno Nacional y las entidades territoriales tendrán en cuenta el enfoque diferencial y especial de las categorías de mujeres definidas en el artículo 18 de la Ley 2125 de 2021 y podrá aplicarlos según las características de su programa o proyecto.</p>	<p>Por técnica legislativa, se mueve el inciso segundo del artículo 8 a ser párrafo 2 del artículo 1 por tratarse del campo de aplicación de la ley y los principios a tener en cuenta.</p> <p>Se elimina el inciso primero de este artículo.</p>
<p>[Artículo Nuevo] Artículo 9°. La Alta Consejería para la Mujer en coordinación con las entidades que ejecutan programas para el emprendimiento, formación y desarrollo empresarial para la mujer, determinarán el porcentaje mínimo de inclusión y participación de las mujeres en dichos programas.</p>	<p>[Artículo Nuevo] Artículo 8°. La Alta Consejería para la Mujer en coordinación con las entidades que ejecutan programas para el emprendimiento, formación y desarrollo empresarial para la mujer, determinarán el porcentaje mínimo de inclusión y participación de las mujeres en dichos programas</p>	<p>Por técnica legislativa se incluye la disposición de éste artículo nuevo en el artículo 2, que incluye las disposiciones que debe hacer la Consejería para la Mujer respecto de la definición de los porcentajes mínimos.</p>
<p>Artículo 10°. Vigencia y derogatorias - La presente Ley rige a partir del momento de su promulgación y deroga las disposiciones que le sean contrarias.</p>	<p>Artículo 8°. Vigencia y derogatorias - La presente Ley rige a partir del momento de su promulgación y deroga las disposiciones que le sean contrarias.</p>	<p>Se corrige la numeración.</p>

8. PROPOSICIÓN

Con fundamento en las anteriores consideraciones, presentamos ante Usted, a la Mesa Directiva y ante la Honorable Comisión Tercera del Senado de la República la presente ponencia positiva; con el fin de dar aprobación en primer debate al Proyecto de Ley 350 de 2022 Senado "Por medio de la cual se fomenta la inclusión y participación de las mujeres en los programas para el emprendimiento, formación y desarrollo empresarial".

De los Honorables Congresistas,

ANDRÉS FELIPE GARCÍA ZUCCARDI
 Senador de la República
 Ponente

EMMA CLAUDIA CASTELLANOS
 Senadora de la República
 Ponente

TEXTO PROPUESTO PARA PRIMER DEBATE - SENADO

Proyecto de Ley 350 de 2022 Senado - 065 de 2021 Cámara

"Por medio de la cual se fomenta la inclusión y participación de las mujeres en los programas para el emprendimiento, formación y desarrollo empresarial"

EL CONGRESO DE COLOMBIA

Decreta:

Título: "Por medio de la cual se fomenta la inclusión y participación de las mujeres en los programas para el emprendimiento, formación y desarrollo empresarial"

Artículo 1°. Objeto. La presente Ley tiene por objeto disminuir la brecha de género en el país, a través de garantizar la participación mínima de las mujeres, en los proyectos, programas, instrumentos, fondos, y recursos y estrategias dirigidas al fomento del desarrollo empresarial, el emprendimiento, la innovación y la formación empresarial desarrollados por las diferentes Entidades del orden nacional y del Sistema Nacional de Competitividad e Innovación. Además se busca igualmente fomentar la vinculación de la mujer a los programas de formación en carreras STEM (Ciencia, Tecnología, Ingeniería y Matemáticas) organizados por las entidades nacionales, sectores administrativos e instituciones de educación superior en el marco de su autonomía.

Parágrafo 1°. Dentro de la aplicación de las disposiciones consagradas en la presente Ley se garantizará la inclusión y práctica de un enfoque diferencial de género y étnico, que reconozca y atienda las características, condiciones y realidades propias de las mujeres.

Artículo 2°. Criterios para determinar la participación obligatoria de las mujeres.

La Consejería Presidencial para la Equidad de la Mujer, quien haga sus veces o ejerza sus funciones, en articulación con el Ministerio de Comercio, el SENA, la Dirección de Mujer Rural del Ministerio de Agricultura, iNNpulsa Colombia y el Ministerio de Tecnologías de la Información y las Comunicaciones, y demás entidades gubernamentales delegatarias de funciones relacionadas con el fomento, la innovación y la formación empresarial, serán las encargadas de articular con las entidades territoriales y organizaciones no gubernamentales de mujeres, la elaboración, en los seis (6) meses siguientes a la expedición de esta ley, de un documento de política que trace los principios, objetivos, criterios, procedimientos de diagnóstico e indicadores de verificación y seguimiento cualitativos y cuantitativos, que orientarán la identificación de brechas de género y las asignaciones del porcentaje mínimo obligatorio de mujeres a cumplir en cada programa de fomento al desarrollo empresarial, el emprendimiento, la innovación y la formación al desarrollo empresarial, y con atención a los principios de igualdad y equidad en los territorios. Con base en estos lineamientos las entidades gubernamentales en coordinación con la Consejería para la Mujer, determinarán el porcentaje mínimo de inclusión y participación de las mujeres para dichos programas.

La Consejería Presidencial para la Equidad de la Mujer, quien haga sus veces o ejerza sus funciones, en concordancia con sus competencias legales, prestará asesoría y socializará a las entidades del orden nacional y territorial en la puesta en marcha de la

definición del porcentaje de participación obligatoria de mujeres según las particularidades de cada programa en los términos a los que se refiere esta Ley. Asimismo, dará asesoría a las instancias pertinentes del Sistema Nacional de Competitividad e Innovación para la aplicación del enfoque de género en los términos de esta Ley dentro de las diferentes políticas de competitividad e innovación en el país.

Artículo 3°. Participación de la mujer en los programas de formación del Estado.

Todos los programas de formación al emprendimiento e innovación empresarial, así como de formación en carreras STEM (Ciencia, Tecnología, Ingeniería y Matemáticas) organizados por entidades públicas, comprenderán en los mismos términos de la presente Ley un porcentaje mínimo de participación de la mujer justificada bajo los criterios establecidos en el documento de política expuesto en el artículo segundo.

En el marco de la autonomía universitaria, las Instituciones de Educación Superior podrán definir una cuota mínima de participación de la mujer en carreras STEM (Ciencia, Tecnología, Ingeniería y Matemáticas).

Parágrafo nuevo. El ICETEX podrá diseñar una línea de crédito especial denominada "Crédito Mujer STEM" para financiar programas de formación en pregrado y posgrado, en Colombia o en el exterior, con el objetivo de impulsar la inserción de mujeres en carreras STEM (Ciencia, Tecnología, Ingeniería y Matemáticas). Esta línea de crédito contará con tasa de interés preferente y un periodo de gracia de un (1) año, contado a partir del grado de la estudiante.

Artículo 4°. Participación obligatoria de mujeres en los programas e instrumentos para el emprendimiento y desarrollo empresarial a nivel nacional. Adiciónese un artículo nuevo a la Ley 2069 de 2020, el cual quedará así:

Artículo 47°. Participación obligatoria de mujeres en el nivel nacional. Todos los programas, proyectos, instrumentos y convocatorias de fondos y patrimonios para el emprendimiento y desarrollo empresarial en el país a los que se refiere esta ley, deberán incluir un porcentaje mínimo de participación obligatoria de mujeres como destinatarias del programa, proyecto instrumento, fondo y/o recurso. La asignación de este porcentaje deberá establecerlo la entidad convocante, para lo cual tendrá la obligación de, previo al lanzamiento del programa y con base en los criterios de política definidos por la Consejería Presidencial para la Equidad de la Mujer; identificar la brecha de género existente en el mismo y establecer el porcentaje mínimo de participación de la mujer que disminuya dicha brecha identificada.

Artículo 5°. Participación obligatoria de mujeres en el Sistema Nacional de Competitividad e Innovación (SNCI) a nivel territorial. Adiciónese un artículo nuevo a la Ley 2069 de 2020, el cual quedará así:

Artículo 47B. Participación obligatoria de mujeres en el nivel territorial. Los programas, planes, proyectos, instrumentos y convocatorias de fondos y patrimonios territoriales relativos al emprendimiento, desarrollo empresarial, innovación y formación de las entidades que hacen parte de las instancias regionales del Sistema Nacional de Competitividad e Innovación (SNCI), y en general de las entidades territoriales; deberán contar con un porcentaje mínimo de participación de la mujer

justificado bajo el documento de política en los términos del artículo 47A de la presente ley.

Artículo 6°. Inclusión laboral. En concordancia con lo establecido en la Ley 2069 de 2020 y la Ley 2117 de 2021, el Gobierno Nacional, en cabeza del Ministerio de Hacienda, del Ministerio del Trabajo y del Ministerio de Comercio, fijará y reglamentará en un término de un (1) año, nuevos incentivos para la promoción de la inclusión laboral de las mujeres en las nóminas y cargos directivos de las empresas. Dichos incentivos tendrán en cuenta las recomendaciones y medidas establecidas desde el Marco Fiscal de Mediano Plazo.

Artículo 7°. Informe de resultados. Las entidades ejecutoras de los programas a los que se refiere esta Ley deberán presentar a la Comisión Legal para la Equidad de la Mujer del Congreso de la República un (1) informe anual, en el mes de marzo, en donde se destaque y exponga el cumplimiento de las obligaciones expresadas en esta Ley, sin perjuicio que las veedurías ciudadanas y en general las organizaciones de la sociedad civil las requieran de manera periódica para conocer de su ejecución.

Artículo 8°. Vigencia y derogatorias. La presente Ley rige a partir del momento de su promulgación y deroga las disposiciones que le sean contrarias.

De los Honorables Congresistas,

ANDRÉS FELIPE GARCÍA ZUCCARDI
 Senador de la República
 Ponente

EMMA CLAUDIA CASTELLANOS
 Senadora de la República
 Ponente

C O N T E N I D O

Gaceta número 659 - Miércoles, 8 de junio de 2022

**SENADO DE LA REPÚBLICA
INFORME DE CONCILIACIÓN**

Informe de conciliación al proyecto de ley número 256 de 20221 Senado, 465 de 2020 Cámara, por medio de la cual se crea una zona económica y social especial (ZESE) para el Distrito de Barrancabermeja..... 1

PONENCIAS

Ponencias para primer debate al proyecto de ley número 350 de 2022 Senado, 065 de 2021 Cámara, por medio de la cual se fomenta la inclusión y participación de las mujeres en los programas para el emprendimiento, formación y desarrollo empresarial..... 8